陰曆丁丑十一月十一日
昭和十二年十二月十三日

莫首相於數萬民前
發表國聯脫退宣言
外相向愛文諾通告脫退

【羅馬十一日電】附議意大利脫退國際聯盟之法西斯蒂代表議會、十一日下午九時五十五分、在貝聶齊亞宮、於莫索里尼首相主席之下開會、審議僅數分鐘許、即行承認、莫首相於十時十分、臨貝聶齊亞宮露臺上、出現於數萬聽衆面前、行脫退國聯之歷史的宣言、莫首相首先陳述『過去二年間、吾人忍耐復忍耐、但法西斯蒂精神、早已不許再停留於國聯巨網下矣』、繼復作問辭曰『雖然、吾人應留在國聯乎?』、群衆皆答曰『否』、於是更反詰曰、『然則脫退國聯乎?』、群衆齊呼曰『然!』於是貝聶齊亞宮前廣場、完全化爲興奮之場面、是夜、雖季雨紛降、然在代表議會開會之數小時前、數萬法西斯蒂黨員、便已蜂擁而至貝聶齊亞宮前廣場、通達宮殿之主要道路、一切汽車馬車、水洩不通、戲　及咖啡店、是夜八時、即告關門、市民蝟集各處廣播機前、靜待首相發表、此情此景、正如去年五月九日宣言合併阿比西尼亞當時之盛况也、

【羅馬十一日電】意大利外長齊亞諾伯、十一日電致國聯事務總長愛文諾氏、正式通告意大利脫退國聯、茲誌該通告內容如次、余基於法西斯蒂代表議會之決定、對於閣下通告、意大利政府、於一九三七年十二月十一日以降、脫退國際聯盟之旨、無任光榮之至、

建設意大利帝國 意將向中外宣明

【又電】莫索里尼首相、決行脫退國聯、然據確聞、意將向中外宣言意大利帝國之建設、此事爲多年宿志之羅馬帝國建設之第一步驟、依該宣言、意大利國王兼阿比西尼亞皇帝之意王厄馬尼維爾三世陛下、正式帶有意大利皇帝之稱號、似解決阿國合併承認問題云、（圖爲莫索里尼首相）

日軍佔領江浦縣城（南京對岸）
距江睥睨南京殘敵
一部由蕪湖向〇〇猛烈進擊中

【當塗十二日電】奇襲奏効在揚子江北岸登陸、一舉屠烏江鎭、更進擊中之長野、山田諸部隊、十二日午前十時南進、現進至揚子江北岸、南京西南方江浦城、擊滅在該地集結中之敵大部隊、由北岸睥睨南京、因此敵軍北退路完全被遮斷、南京敵兵、成爲釜底游魚、只有投誠或殲滅之途耳、

【又電】江浦爲津浦線之起點、與當塗均爲南京背後之重要據點、且爲南京防衛戰之敵軍根據地、

【蕪湖十二日電】片岡、小堺、藤山、野添各部隊、佔領蕪湖後、在江南鐵路及京蕪街道、遮斷由南京敗走之敵軍退路、展開激烈的邀擊戰、敵周章狼狽、亂向山岳地帶逃走、又一部拚命橫渡揚子江、向西南方潰走、急追部隊更確保京蕪街道、漸次向〇〇進擊、

南京血戰正酣

【南京光華門十二日電】與頑敵激戰中之富士井、伊佐兩部隊、與砲兵隊之中山門破壞工作協力、一面臨扳、人見兩部隊、亦正在激戰中、打破拂曉靜寂之槍砲聲、過十二日午前二時、尙繼續中、又自午前九時許開始之日軍轟炸、十一時更加激烈、震駭南京天地、

【蕪湖十二日電】片岡、小堺、藤山、野添等各部隊、迄至十日深更、完了蕪湖附近一帶之殘敵掃蕩、十一日午前八時半、由蕪湖出發、沿京蕪街道北上向〇〇開始進擊、

日軍佔領蕪湖

【蕪湖十一日電】追覓求退路而遁走之敵大軍、敢行强行追擊之小堺、片岡、野添、藤山等各部、九日夜到蕪湖南方三里之淸水河畔然迂回沿江南鐵路而北上之小池部隊、爲遮斷由蕪湖北上之敵軍退路、經龍王廟向大橋前進、一面中央突破之小堺片岡、野添三部隊、以街道中心分爲左右而猛進、然敵軍頑强抵抗、橋梁被破壞、一時被阻止進擊、仍經伊澤〇〇部隊之活動、急造船筏、夜半成功敵前渡河、十日午前七時、俟架橋修理、架橋終了渡河、藤山部隊當即午前十時十分奪取淸水河西北方堅陣、次之在蕪湖南方一里半、試行抵抗之敵軍、難支日軍猛攻、午後三時雨過、完全被粉碎、故推算約有十五個師之蕪湖附近敵大軍、已四散逃竄、而乘此機之小堺部隊、於下午五時闖入驛頭、高懸日章旗、嗣而正掃蕩兩翼之敗殘兵之野添片岡兩部隊及沿鐵路北上之藤山部隊、亦殆於同時進入、瞬刻之間、將附近一帶完全占領矣、

暴露殃民之秕政
華民由眩惑覺醒

【上海十二日電】蔣介石『長期抵抗』『死守南京』之豪語、於正義日軍以破竹之勢進擊之前、亦已化爲虛言、首都南京、事實上業告陷落、蓋日本皸捷精銳部隊臨扳、人見、野田、富士井諸部隊、已佔據各城門、城頭高樹旭日旗、完全佔領、迫在眉睫、如斯、蠻戰『意義』、中國民衆亦徹底瞭解、對幾多犧牲最後犒勞、當告終結、回顧自十月二十六日攻克大場鎭以來、中國軍潰滅狀况、足使環視之列國、爲之口呆目瞪、可証華方誇稱燃起民族意識長期抗戰軍民合一的戰門意識之薄弱矣、同時亦可窺出國民黨政權之脆弱暴露無餘矣、然日軍連戰連捷、要亦日本陸海軍精銳、勇敢無比、鐵熱誠實來之碩果耳、如日本空陸海三軍、一體征攻、快速獲進、於世界戰史値得特筆大書也、長眠於紫金山麓之國民革命祖先、地下有知、亦當嗟悵、國民黨政權十數年來政策貽誤、聯蘇抗日策動、提攜歐美要人之若個醜惡形態?嗟呼、國府向結共匪、不悟依存歐美之非、反爲統一國內徵工具、煽動抗日氣勢、擾亂東洋和平、結果、日本大軍征膺所誤、今將由日本軍糾修正其三民主義之錯謬也、若夫豪語徹底抵抗之蔣介石、聽信床頭人語、陷失國府首都、仍不示愧憾度?、他如構成國民政府之政容將領、目覩本國國民慘苦、早已携妖僧眷、逃往內地、實行其保全自己之哲學、波波醜態、不堪聞問、可憐哉、只不知供誤於政策犧牲之四億國民、如何眺望所謂政府要人之若個醜惡形態?嗟呼、國府向結共匪、...四億民衆、否、世界十六億人類、將皆可聽到高唱國民黨並國民政府之葬送曲、孫文蔣介石前後視爲實益之三民主義、葬驅中國民衆、十有數年、但隨國府政策之失敗、遂全盤失敗、且更足見蔣介石亦不過一軍閥而已、

華北之日陸空軍 掃蕩敵敗殘兵匪

【天津十一日電】華北之空軍部隊、連日冒寒風實行轟炸敵之敗殘兵、茲將十一日之狀况列誌如左、
一、島川部隊、上午十一時頃轟炸漢城之敵集團、使敵徹底的粉碎全滅、
二、島谷部隊、上午十二時頃轟炸湯陰南方後李溝、宜溝鎭、使敵陣潰滅、
三、山瀨部隊、轟炸安國附近之敗殘匪賊部隊、敵已四散逃竄、
四、柴田部隊及島田部隊、襲擊曲陽附近之匪賊軍、予以莫大損害、

對南市難民地區
再派兵維持治安

【上海十二日電】日軍當南市攻略、對在城內方橫路以北所設之中國赤十字教會國際救濟會避難民地區、由人道的立場、回避化爲戰火之巷、十一月十二日、不交戰火佔領之、當即撤兵而至今日、於是戰火終熄、喪失避難民地區之意義、且在該地區內之抗日、排日份子、最近屢次向日兵擬加危害、鑑於如此事件之勃發、十二日南市警備隊、再次向該地區及派兵、以由日兵維持治安、

長期抗戰無益 字林西報論說

【上海十一日電】十一日英國系華北日報、刊一社論、題爲『其愼重行動乎』、强論長期抗戰之無益、所論如次、中國現在已置身於岐路之上、將繼續無益之抗戰、或極度損失而復歸於重建國家之重大事業與否其決定端在此也、華軍增兵以威脅日軍、已極困難、蓋長期抗戰、徒事加重中國苦難、自勿待言、而其外或因以與中國最接近之利益以重大損失、吾人相信把握現實聰明之華人、自可認識事態、使其政策適合於此事態、

中華門已失守矣

【南京雨花台十二日電】日軍長谷川部隊、十二日午後一時佔領中華門、在城頭高懸日旗、

華兵往復揚子江上

【紐約十一日電】據合衆社南京特派員報道、由美國砲艦巴里號錨地、前面之製粉工廠華兵乘帆船、往復揚子江、現在南京城內有五萬之華兵、

爲視察赴北京 小島、淸野兩氏

【北京十二日電】爲研究可培養華北新文化建設及明朗華北之新教育指導原理之文化使節、由文化事業部派遣東京帝大文學部長小島祐馬博士、該大學醫學部教授淸野謙次博士、東方文化協會理事吉川幸次郎三氏、十一日午後七時抵北京、下榻北京飯店、一行約滯在二星期、關於新興華北之文化教育其他實施視察、

唐生智發表 光華門失守

【上海十二日電】南京衛戍司令官唐生智、關於十日以來之南京防衛戰、十一日午後五時四十五分、發表如左、經激戰結果、光華門、十日午後六時、被日軍佔領、日軍砲擊異常熾烈、雖出多數犧牲者、然華軍將兵士氣旺盛云云

壯烈戰死 戶田文太郎少佐

【上海十二日電】山名部隊戶田文太郎少佐、九日立於舟艇先頭、由湖州向長興之中途、午前十一時許、在西塘橋附近、被有機槍百數十名之敗殘兵襲擊、奮戰後、壯烈戰死、

武漢地方亦布戒嚴令

【上海十一日電】據漢口來電、武漢亦布戒嚴令、武漢衛戍司令郭懺、十日任戒嚴司令部司令、以郭司令名義發出廿條之命令、對掠奪者對敵供給諜報、或行對敵有利宣傳、或阻害通信者、規定嚴罰、同時嚴禁擅自集會及集團行進、

本日一大張

本報十二日午前零時發行不再誌號外、閱戶若未接收向報差可以索要

日蘇漁約改訂交涉
因蘇不誠意遷延
日外務省發表交涉經過

【東京十一日電】關於改訂日蘇漁約交涉、自十月以來、兩國積行接衝、現未接到蘇側確答、日外務省、十一日發表如左當局談、公表交涉經緯、並要望蘇聯之善處、關於日蘇漁約修正交涉、依然蘇聯政府當局、遷延會時約定之具體案提示、故西參贊對蘇聯交涉委員卡滋羅夫斯基遠東部長而促督、然十一月七日始與卡斯羅夫會商、依然反覆具體案未經政府確認、於是重光大使、與斯特莫尼亞可夫外務委員代理會見、反覆主張日側主張同時質問蘇聯具體案提出期日、然該氏略謂、曾作製具體案、仍依人民委員會議之意見、更作製代製、目下趕緊作成代案、俟該案經該會議確認後、向日本提出等語、國際實明、日方十月十九日對蘇政府當局、付新協定案、促進調印、從此以來、已閱二月、因蘇聯事由而遷延、對該事實、日政府部內及民間諸方面、抱持不滿之意、爲擁護權益非以斷然的決意而邁進不可之聲浪、充滿國內、

[illegible]

失照聲明作廢

敝於本年三月間將張化久領名坐落洮安四區　靖字五百六十六號計毛荒九十八垧五畝　着此照無論何人拾得概作無效除呈請補發新照外合併登報聲明
張國勛啓

遺失地照聲明作廢

奉天市治安區陵壘子關連陞領名落字一九九六一地照三園戶管一紙因遷居遺失嗣後落於何人之手概作無效謹此聲明
關連陞謹啓

訃聞

[illegible]
奉慈命稱孤前哀子鳴周泣血稽顙
孤哀女春蘭 泣稽首
齊衰期服孫 劉桂山 占桂 泣稽首
原期服弟 高慶 稽首泣
總服弟 高福恩 頓首泣
祖免侄 永鶴 拭淚頓首
族繁未及備載
如蒙賜唁請寄齊齊哈爾市盛京時報分社
鼎惠懇辭
喪居齊齊哈爾市萬祿胡同六號本宅

延壽縣招墾地整備委員會佈告

第元號　關於買收地區公佈限期繳照之件

爲佈告事查本縣自建國以來諸般事業着着進展管內治安日漸確立惟民智頑固不知開發致使利棄於地殊爲可惜近來政府基於日滿不可分離關係係圖治安確立急於扶助起見樹立移民計劃是以本署依據國府政策成立招墾地整備委員會按照省方撰定本縣移民區域以合理辦法施行買收如此辦法治安庶可確立產業將易開發其決定之辦法列左合行佈告週知凡屬買收區域內者務遵左開各項限一個月期內將所有地照及關係書類送交招墾整備委員會(即縣公署)以便按地發給應得之地價如在期內無故玩忽不將地照提出即按地主不在辦法將應得之地價由本署暫爲保管案關人民權利咸宜從速尊照辦理萬勿徘徊觀望自行貽誤切切此佈

左記
一、買收土地區域
(1)第五區　平陽川亮子河驛馬河北部(鮮人水田在內)牛尾崗大遂河小遂河長興崗十里長亭(但原住民不遷移)
(2)第六區　大山頭太平　山東南部石頭河子　南部天茂頂子
(3)第三區　石家屯以南(金沙河全部)(黃玉河)(一區)(魯大屯以南)
(4)第四區　太平川朝陽山川北部
二、地照提出期間　自康德四年十一月廿日至康德四年十二月十五日止
三、收繳契照機關　在買收區內各地主務將所有地照及關係書類在限期內送交延壽縣招墾整備委員會先行發給收據遲至一個月以內發給地價
四、逾期繳照處分　在買收區內之地主不論居住縣內縣外故意遲延不交地照者決定按照地主不在辦法處理之
五、地照丟失或抵押　如有地照丟失或地照抵押於他人者應親自來縣聲明以資核辦萬勿坐棄權利

康德四年十一月廿五日
延壽縣縣長
兼延壽縣招墾整備委員會委員長　邵中璥

賓縣公署佈告

內行字一一七號　關於移民用地買收之件

爲佈告事照得我國政府基於滿日兩國一體不可分及民族協和共存共榮起見商蒙友邦日本帝國撰擇優秀堅實之農民移殖我國以期產業開發及促樂土早日實現我賓縣二區六區七區八區山嶽地帶之一部因自建國以來治安永未確立致於去歲經縣劃爲無住地帶若永遠放棄於縣經濟方面治安方面都受影響故於十一月十五日成立招墾地整備委員會撰定左列區域爲日本人移民區域用合理之方法收買之凡在收買區域內之業主迅速照左開各節辦理並依限繳照倘藉故推延至期不交者即照地主不在段之辦法將其土地沒收由縣經營合亟佈告周知切勿觀望自誤

左記
一、買收區域二區
(一)由鐵道南部西三道街到大石頭河子東西道路爲界以南之地域但西三道街大石頭河子除外
(二)沿鐵道線以北十里至和三區七區境界中間地域但七里半『及牛歲河子』包含在內八里川迷魂陣烏拉草甸子松峯山王淸宮板棚子河川至鐵路線中間之地域除外
七區由吊水湖楊樹經過李家店東嶺到香爐拉子尹家窩東嶺對家店醫防所更拖至腰營楊木橋子等處以南到縣境地域但對家店醫防所腰營王大院包含在內李家店尹家窩在外
八區由楊木橋子到鹿圈口子財神廟北孤剛子馬家崗程家店北稽子溝更由稽子溝以直往北到與六區爲界處向東至縣境爲止以南到縣境中間之地域但以上所列各部落在外
二、收繳契照期限自康德四年十一月廿五日至康德四年十二月廿五日
在買收地域內地主務將所有地照及關係書類於限期內送交該管保事務所但地照及關係書類委失或因其他特殊理由不能提出者得於限期內報告其理由
三、買收事務辦理個所
1賓縣公署內2平山保事務所3全存保事務所4元寶河保事務所5財神廟保事務所6寧遠保事務所
四、契照一併送交本縣招墾整備委員會驗收發給收據至遲於康德五年一月末日以前發給地價收地價時須携帶執據

康德四年十一月二十五日
濱江省賓縣縣長
兼賓縣招墾地整備委員會委員長　傅廣義

執事人緊要聲明

敝人孫慶文年七十二歲係海城縣人由民國十八年入本市沙子溝新來號充當執事近因年邁無力辦事於本年十二月四日甘願出號當被財東張治安允諾一切出號手續均辦理妥善與該號完全脫離關係嗣後該號勿論有任何事情或敝人在外發生何事兩不相涉恐未週知特此聲明
孫慶文謹啓

緊要聲明

啓者鄙自父故後所有財產除贈與母親外下餘全部由敝繼承於本年十月二十八日經中立有字據債務當時結淸毫無糾葛茲後一切財產權利管理等事均由鄙簽名蓋章方爲有效否者概不承認特此聲明
奉天　鄧連普啓

恭頌錦縣地籍整理局第十八班

班長周德新　監察員徐紹孟　調查員王權　朱玉峰　王樹仁

錦縣第一區下鐵廠村自錦縣地籍整理局蒞村以來召集村民講演整理土地意義諄諄開導民咸樂聞該員等關於地籍事項村民稍有疑義必詳加指示如有土地紛爭秉公核辦新國家締造黨固百政機構刷新有此官憲洵不愧淸愼勤三字也民等無可爲謝謹登報端以彰盛德
錦縣一區　下鐵廠村民公頌

敝人(德商美最時洋行店員)願租洋房五六間若有一小院更好但必須有涼熱水管及浴室廚房及便所等此房之坐落最好在三經路或三緯路左近如有願意出租者請至三緯路西首一百零一號百利洋行接洽可也
美最時洋行
三緯路一〇一號百利洋行內美最時洋行
西爐　慶啟

全國唯一函授部日語招生

△講義試題等更新△易懇切指導△初學者歡迎乙班入學之好機會△實習部　〇初等中等高等各班
(詳章函索附郵四分)
奉天南二經路南頭　南滿譯學會　電話(二)一七八八

收買電業股票臨時股欵領收證

以後應交各期之欵與賣主無涉均歸買主交納如實領收證時請將委任狀附帶將所買各種股票列下
電業股票臨時股欵領收證　商工銀行　紡紗廠　商業銀行　擧新礦業　電信電話　惠臨火柴　洋灰股票　開豐鐵路
奉天小西關上頭路南三秦號　電話(二)三五二六號

承辦

商標註冊　公司登錄
發明註冊　商業登記
意匠註冊　不動產登記
代理民刑事件應聘法律顧問　律師事務所奉天大西關月窗胡同十一號　實業部特許辦理士　商標事務所奉天大西關小什字街路南二九八號　一切申請電力[illegible]
李雨春

意國退出國際聯盟 駐滿哥代公使談

記者頃聞意大利政府正式脫退國際聯盟消息、走訪意大利駐奉總領事館哥爾蒂休代理公使、該公使語記者云、意大利政府之脫退國際聯盟、正式通告公報、本國政府尚未到來、但意大利爲參加國際聯盟國、竟不顧一切、斷乎正式承認滿洲國政府、且已結日德意三國與世界赤化勢力對抗之強固防共協定、極力貢獻防共戰線、則意大利之脫退聯盟、以解決阿比西尼亞問題以來之懸案、爲事所必然者、聯盟曩有日本、德國之脫退、今回更有意國政府之脫退、實質的將墮爲徒擁國際聯盟空名之一國際俱樂部耳、以此爲機會、對由防共共同目的結成之日滿德意親善提携、自當盡微力已毫固此決意云(上圖哥公使)

總務廳次長神吉 兼任外務局長官

【新京專電】國務院于十一日、發表人事如左、

外務局長官 大橋忠一
司法部次長 古田正武
特任參議
參議 橋本虎之助
親補參議府副議長
大同學院長 井上忠也
(最高法院次長)審判官 井野英一
(最高檢察廳次長)檢察官 柴碩文
特賜以特任官待遇
參議 田邊治通
同 矢田七太郎
依願免官 勳一位 田邊治通
特賜前官禮遇 矢田七太郎
恩賞會議議定官 田邊治通
恩賞會議議定官解職
憲法制度調查委員 田邊治通
憲法制度調查委員解職
滿日經濟共同委員會滿洲帝國委員 大橋忠一
滿日經濟共同委員會滿洲帝國委員解職
總務廳次長 神吉正一
兼任外務局長官叙簡任一等
(最高法院庭長審判官) 及川德助
任司法部次長叙簡任一等
康德四年十二月十一日(各通)

三參議親任式

田邊治通及矢田七太郎兩參議、[illegible]、十一日業已照准、其後任參議、業已任命橋本虎之助、大橋忠一、古田正武三氏、至於三參議之特任式、定於十一日下午三時、在宮廷府勤民樓、於皇帝陛下親臨、張國務總理暨宮內府大臣等侍立之下、嚴肅舉行、(圖1特任式之參內三參議、自右起、大橋參議、橋本參議府副議長、古田參議)

大橋參議 談其抱負

【新京專電】新參議大橋忠一氏、語其抱負云、因係疾如迅風之異動、實出意外、但本人希望利用此閒暇、盡力於民族協和運動、爲廣泛意味之民族協和、換言之對征服與支配之西洋思想、以團結協和之東洋精神而鑒戰、此事直關係綦重、本人前此固亦以此理想努力、而今而後、思立於所謂較外交部份者更深更廣之立場進行云、

首都戰捷慶祝 執旗遊行及忠靈塔前

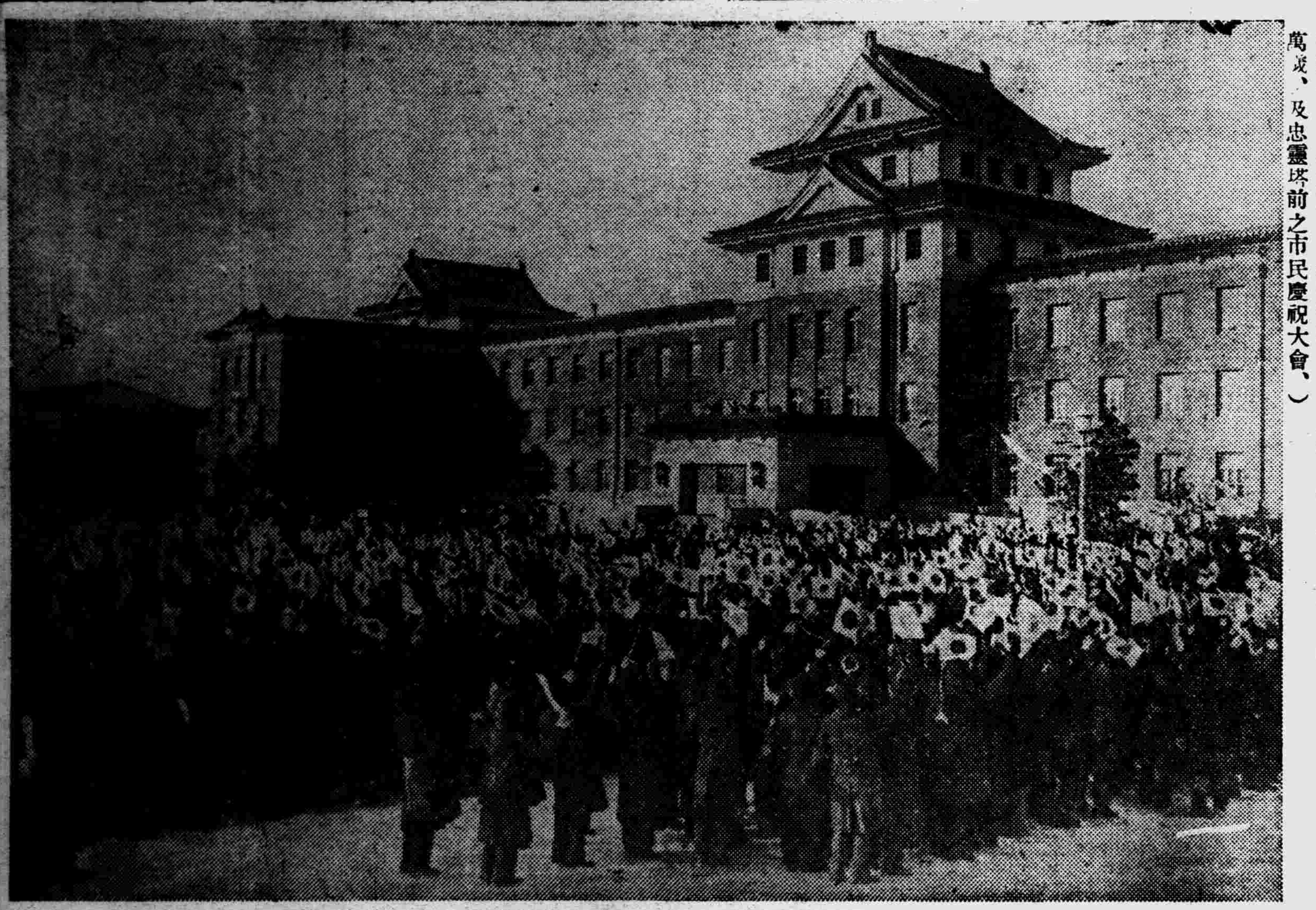

寫眞說明

萬歲、萬歲、萬歲、國都四十萬市民翹首待望之南京陷落大戰捷祝賀大會之良辰、今已到來、十一日、國都新京、自晨及夕、懽忭慶祝、瀰漫全市、各官廳、各公司、各民宅、家家戶戶、高掛滿日兩國國旗、下午一時滿日學生一大慶祝執旗遊行、集於忠靈塔前、下午二時、協和會主辦之國都市民大戰捷祝賀大會、亦於忠靈塔前開辦、萬歲之懽呼、橫過冬空、慶賀形色、遍舞街頭、(圖即滿日學生大執旗遊行隊、於關東軍司令官三呼萬歲、及忠靈塔前之市民慶祝大會、)

關東局 御厨庶務課長 歸京談話

【新京專電】隨同治外法權撤廢、關於關東局官制並各種勅令案、爲與日本政府當局協議、而上京中之關東局庶務課長御厨信市氏、十一日午後六時廿分乘亞細亞號快車歸京、語記者氏云、

本人以約一月之折衝、凡關東局官制及其他各種勅令案九十餘件、大體均告一段落、今度輸出入品臨時措置法等等重大事項、大體已得成案、故本年中當可公布、漁業令近仰樞府之御諮詢、目下法制局在整理條文中、漁業令出現、則一切產業法規、亦告全備、與此同時、關東州計畫令、若能出現、則即日滿經濟開發之關東州法規、全部完備矣、計畫令乃使州內經濟力綜合的開發發展方便之法則也、明年度預算目下由大塚經理課長與大藏當局折衝中、但明年度較例年當有減少、一般會計之滾入、亦當多少增加、事變化之東京、亦全見鎭靜、無他、此乃對日本國力皆有自信、舉國一致以克時艱之証據、興念及此、非常興奮云、

酒精專賣實施之 經濟部當局談

【新京專訊】政府爲確立燃料國策、曾實施煤油類專賣制度、現且鑑於無水酒精混用燃料之利用性、此次乃將一定度數以上之酒精移於專賣、彼此併合、而圖燃料國策之確立也、即依下面所述爲開拓無水酒精燃料混用之途徑、同時確立酒精製造業之基礎、其將來而使有經濟的生產之可能、但對於酒精之燃料混用程度、自行制約、故專賣酒精之大部分、傾向於飲料方面、而飲料之酒精於自由競爭之、現在對於舊式燒酒之脅迫、燒鍋業者之困苦、乃周知之事實也、所以關於專賣酒精之飲料使用之政策、政府方面特別留意、對於新事態之燒鍋業者地位之安固、講求充分之措置、以下將本制度之要綱、說明如左、

一、專賣品以九十度以上之酒精分、

二、關於製造及輸出入、均以許可制度、而置於政府統制之下、

三、製造或輸入之酒精全部、由政府收納之、對於收納之酒精、交付相當之補償金、

四、關於銷售當初、限以專賣署及二、三專賣局、爲售與官署漸次增加專賣之售與、以便販路擴大、價格在可能範圍內、以現在之市場價格、不使其變動、其販賣指定銷售人行之、

銷售人於可能範圍內、指定從來之燒酒製造業者之方針、此等燒鍋業者、比任何消費之酒精購買價格低廉、以供酒精之自家用、而對於飲料方面之酒精需要、以圖增加之計、一併使其無經濟的地位之變動、依向來酒稅法、已受酒精製造之許可者、或已受酒類製造之許可者、並有新式蒸溜機之施行酒精之製造者、於酒精專賣法實施後一月內、以所定之文件呈報於專賣官署時、視爲依酒精專賣法已受許可者、得仍舊繼續製造也、況對於將來酒精之最大需要者之燒鍋業者、專賣法實施後三個月內、定爲由政府得購買酒精而販賣之酒精銷售人、且將來此等業者、以指定銷售人之方針、乃以上所述者也、

總而言之、本專賣係寄與我國燃料國策同時、他面對於燒鍋業者之經濟的地位之安定、充分加以考慮、此點甚於政府之意、尙希望附與充分之協力也、

實施電報轉賬制度及繳入單 付出單快遞制度

【新京專訊】所謂『又捷便又便宜』之評判之郵政轉賬、其後件隨事業之進展、雖有努力爲制度之改善擴充、然以此次附屬地通信權之移讓、所受奉天日本側戶頭所官廳及附屬地日本郵便局之移讓結果、而其辦理局約亦加倍、現已達一六二局矣、是以郵政總局更以期於此據爛光輝曆史日之十二月一日、爲謀轉賬之速度化起見、新設電報轉賬制度及繳入單、付出單等之快遞制度、乃在國內及滿日間開始其辦理、即電報轉賬係向戶頭之繳入、戶頭間之轉賬、再由戶頭付出之通知時、利用電報擬圖送金、淸償之迅速、是等亦有言急電報之辦理、即可得與私用通信文一樣之便宜電報費、送達之、此層誠有所無微不至之觀也、

再於此外將付出單、付出通知票及付出證書、以速達郵政轉賬與速達送遞、對收入加入者、依速達郵政或電報、可得爲戶頭收訖通知之請求、至於所送交之方法、按新設之電報詳細請就近向郵政局詢問情由可也、

圖街村行政發展 省署舉行講習會

奉天省公署爲確圖省內街村行政之發展起見、特於省公署舉開講習會、已誌本報、玆爲實地講習計、特組成實地講習班二組、自本月八日分別出發、預定今十三日歸還奉天、玆其各班之前往地帶如下、

△第一班 蓋平、海城、遼陽、
△第二班 鐵嶺、奉天、撫順、

廣泉通胡同 蒙宅被搶

十一日夜七時許、南市場警察署五斗居派出所管界廣泉通後胡同住戶蒙世陳家、突有匪人三名闖入、各持手槍、强搶純金手鐲十四個、金鐲一付、現款一百一十元、贓物到手、匪等遠颺而去、聞犯人均係青年、年約廿三四左右、目下警方嚴緝中、

筒井潔氏離滿

【大連】榮轉駐德大使館參事官之前滿洲國外務局政務處長筒井潔氏、同伴家族于十二日乘出帆之鴨綠丸離滿、

治廢後之市行政 將有劃期的進展

奉天市公署、現對于治外法權撤廢後之市行政、開始積極的本格運動、玆爲便利大和區一般市民起見、特在大廣場前奉天地方事務所舊址、設立大和辦事處、擬于最近郊農業地區、創設農業辦事處、更擬在市內十一區、設立區長事務所、今後市行政、將有劃期的進展、頗爲各方面期待云、

南京陷落捷報傳來 大連市慶祝情形

【大連專電】市民待望之慶祝南京陷落大連市祝賀大會、十二日學市盛大舉行、此日市當局於午前十一時、召開臨時市會、決議向寺內、松井兩現地司令官及各面拍發祝電、而於此市會之前、自午前十時起、首在大連忠靈塔前、舉行戰死者臨時慰靈祭、午後一時、仍在該處於全體市民參加中、舉行盛大祝賀式、旣畢、市民、學校學生、各團體等、排列成行、蜿蜒如長蛇、開旗行列行進、行進市內後、抵大連神社高呼萬歲、並繼續在大連神社境內開祝賀會、全體立於神前、共飲冷酒、喜氣沖天、溢於儀表、於午後六時、在關東州廳至市役所之間、舉行提燈行列、此日大連全日祝賀戰勝氣槪、甚形熱鬧云、

國際銀協定終焉 將來之銀市場觀

【倫敦電】一九三三年成立之國際銀協定、以本年末爲滿期、週末發行之英文雜誌『斯塔迭斯特』中、關于該問題、評述云『國際銀協定之更改、無企圖、』而就隨伴之諸問題、評述如下、

國際銀協定以本年末爲滿期、一九三三年之國際銀協定不企圖更改、如現狀爲放棄、而隨伴之當面之重要問題、現保持均衡、銀市場之環境、依銀協定之放棄、再動搖之問題爲注重、此點關於美政府之態度爲多、而此美政府之方針、依少數人之個人的態度如何、以爲決定、奈國際銀協定消滅之結果、比現在多量銀塊之市場放棄爲可能、第一於安全保管之意、向倫敦向現送之多量之中國銀塊必然不免處分、又中國政府之匯資金、不久陷入困難之地位、故中國政府該資金處分爲必要、殊放棄協定之時、其處分無協定上之限制、更銀協定消滅之時、美華間之銀協定存續如何爲注重、銀市場之將來上日本之態度亦爲注目、要銀市場直面危險狀態、於此意味、銀協定終焉之接迫、各方面爲關心之點、

經濟與產業

南京陷落後之 日本金融狀勢 結城日銀總裁意見

【新京十二日】十一日結城日銀總裁、就日本國現下之金融狀勢、有如左之談話、今日接受南京陷落之快報、頗爲欣快、對皇軍將士之勞苦、衷心捧感謝之念、于同時皇軍之威力、爲驚嘆之點、又此間內地金融狀勢、爲順調裡推移、一般經濟界狀況、一、如事變公債發行、其目的依財政窮乏、不能止、爲金融緩和之耙見、爲採用之辦法、且其消化狀態、舉國的非常時意識之昂揚也、無何等之懸念、雖南京陷落、未見事變之落着、中國衷心提携日本益於東洋平和建設之態度、安心爲早計、寧國民[illegible]工作矣、陷落後之中部支那經濟復興問題、並行今後之軍之戰略、幣制、稅、其他經濟全段要解決之懸案爲多、日銀協力、政府當局近謀具體的[illegible]應、近具現完全形態、南京融統制機關、爲通貨問題對行之存立、一方設立強力金[illegible]一、華北金融工作[illegible]

一、本年中、[illegible]

[illegible]利用[illegible]

[illegible]者之活動、頗呈顯著、一般小商店等、因金融逼迫、利用之者不少、利子對一三百圓之放款、月利爲一成、普通爲六七分程度、

奉市內新設 三腸詰工場

於奉天腸詰工廠、從來爲商埠地三馬路安利腸廠一店、該廠兼合併秋林腸詰部、呈獨占事業、最近隨伴腸詰需要之增大、並行市昂漲之關係、市內更開店三工廠、即爲小西門外電車路德合腸廠萬豐腸廠及一經路老世腸詰部等、而以上四工場、均有相當成績、原料之購入、爲錦州及四平街地方、

瀋陽縣春耕貸款 回收成績極良好 回收額已有三成程度

對瀋陽縣金融合作社之瀋陽縣內八區農民春耕資金之放款、總額達四十六萬圓、入雜糧出貨期、糧價亦呈漲起、一般農民之金融狀態、亦爲比較的良好、最近返還者多、已有三成程度之返還、比去年同期返還期、較早二十餘日、末返還之農民、現亦放賣雜糧、爲返還準備中、故大體今年之春耕種資金放款回收、豫想成績良好、該原因乃依瀋陽縣八區農民之收穫良好云、

十一月新京批發物價(上) 滿洲中央銀行調查課

本月雖五、金類堅挺食品暨嗜好品類與夫燈火品暨燃料類略漲大勢乃因特產類、雜糧類之顯著回跌並兼建築材料類繼續跌落故轉趨疲軟、全月總平均指數爲一二二四、五、形示回跌、比較上月劇跌二・〇%、

自上月底以來轉趨疲勢之新京批發物價指數、逮入本月糧食類演成所謂冬季行市因登市增加、行市跌落、紡織品類因受美棉慘跌並日本國內統制價小之故繼續下跌不息、建築材料類亦因時令關係漸趨疲軟、五金類挺秀、並不奏效大勢復轉回跌、月內指數計上旬爲一二四・九、中旬爲一二二四・三、下旬爲一二二四・〇、逐漸下沈、下旬指數竟形成事變後之最低位矣、如此全月總平均指數、因大勢轉向疲軟故、比較上月、跌落二・〇%、計爲一二二四・五、回至事變前之地位而前途亦因糧食疲軟及五金類預料統制跌價故、估料更可跌落者也、玆將各類別指數分別與上月曁去年同月比較如左、

十一月份新京批發物價類別指數

類別	本月指數	比較上月%	比較去年同月%	十一月上旬	中旬	下旬
特產	一八〇・七	跌五・〇	漲五・四	一九一・六	一八〇・四	一八四・六
雜糧	一三〇、二	跌六、九	漲一八、一	一三三、三	一二九、二	一二八、九
食品及嗜好品	一二五、三	漲〇、一	漲四、八	一二五、一	一二五、四	一二五、五
紡織品	一〇三、九	跌三、九	漲八、五	一〇五、九	一〇三、五	一〇三、二
五金品	一六九、一	漲〇、九	漲八六、〇	一六八、三	一六九、三	一六九、三
建築材料	一〇五、〇	跌〇、九	漲二〇、七	一〇五、〇	一〇五、〇	一〇五、〇
燈火品及燃料	九八、八	漲〇、三	漲三、一	九八、八	九八、八	九八、八
雜貨	一二四、八	跌〇、六	漲一九、二	一二四、四	一二四、三	一二五、六
總平均	一二四、五	跌二、〇	漲一七、二	一二四、九	一二四、三	一二四、〇

(十)符號係指數騰漲 (一)符號係指數跌落(〇)符號係指數持平

再就各類分別將其構成內容與上月比較觀察之、特產類狂跌五・〇%、此係海外市場一致呆板、兼値登市增加、行市疲軟、大豆既跌、其餘特產品亦隨之跌落、尤以豆油因全世跌價、下跌殊甚、惟豆餅一項、因日本國內期末價暑、並兼春肥漸傳成交之飢故、稍形艱跌、雜糧類暴跌六、九%、尤以蘇子依然因日本國內人情不暢、小麻子因全世油質子仁價小故、俱各狂跌、其他各貨亦行低落、再小麥雖亦因登市增加、市況疲軟、但以新貿易統制法之保護彩色濃厚故、行情堅實、而大米亦隨之僅示微跌而已、(未完)

華北棉花之出貨 輸送狀態呈恢復

【天津十一日發】天津之棉花出貨狀況、最近一日平均紡績棉五百俵中入綿二、三百俵程度、比例年不達十分之一、十二月中旬以來於各河川之結氷期京津地方之紡商、切望陸送、該事情、滿鐵國際運輸等諒達上輸送之回復、日華當局、鑑於自動車運輸之圓滑、一方協力各地治安維持會、努自動車道路、其他輸送機關之修復新設、昨今之輸送狀態如左、

一、北寧綫依滿鐵之協力、已全綫爲開通、天津塘沽間復綫計畫爲進步中、北寧鐵路局近運行油類自動車矣、

一、津浦綫依滿鐵及國際運輸之手、迨德州開始貨客之輸送、

一、京漢綫依滿鐵及國際運輸保定、石家莊之貨客輸送爲實施、該方面、治安回復頗爲早、故棉花之出貨、以該沿綫爲主、

一、京綏綫依滿鐵自十一日開始大同包頭間之貨客輸送、輸送能力亦順次呈回復、

對華貿易之減少 比前年四十二萬圓減

十月中之大連、安東、營口、山海關四稅關之對華貿易之變動、輸出約百四十萬圓、輸入百六十萬圓、計達三百萬圓、比前年同期輸出百三十萬圓、輸入三百萬圓計四百二十萬圓呈減少

在奉天市場內 犬皮取引狀態

今秋以來、奉天市場之犬皮及羊皮類之取引、比較往年爲不振狀態、依小西關某滿商毛皮批發店之消息、最近由某方面有大量之購買、對某商店契約犬皮三十五萬張之先即購買、又對某商店、契約犬皮十五萬張、契約行市每一張爲三圓乃至四圓、故現在城內交易之三圓乃至四圓程度之犬皮、頗呈貨品薄少狀態、取引呈活潑、一方由六圓十二圓程度之犬皮取引尠少、現城內左三十萬張之存貨云、

福昭創業紀 (142)

(儒丐著)　『參經世堂』

第十八回　墜反間明帝殺崇煥　敦族誼太宗祭金陵

話說太宗以十一月初四日。攻克遵化。到了十五日。整整十日之間。把賞罰招降。以及安輯商民之事。全行辦理就緒。遂以參將英固爾岱。遊擊李思忠。文館范文程。率領備禦八員。兵士八百。文武協同。留守遵化。親統大軍。向燕京進發。十六日。師次薊州。前哨遇明兵五百。襲走之。生擒十五人。獲馬二十匹。十七日。次三河。獲一人。令持書招降。次日命左翼兵三千。逕赴通州。相度渡口。太宗自三河縣行二十里。前哨捕一人送至。訊以敵兵消息。其人云。大同宣府兩鎮兵。現在順義縣。由大將滿桂侯世祿統領之。未可輕進。太宗命厚賞其人。遂命貝勒阿巴泰、岳託、率左翼二旗之衆。及蒙古二旗兵。往擊之。大同宣府兵。雖負盛名。但是久未訓練。無非歲糜餉餉。早成虛設。滿桂雖名將。而士卒不用命。亦無如何。是日兩軍戰於順義縣城外。大同宣府兵。不敵潰退。滿桂等不敢戀戰。率敗兵退保京師。順義縣官民皆降。太宗遂

移軍通州。渡河而駐營城北。並以露布傳諭各城居民曰。

我國素以忠順守邊。爾萬曆皇帝。妄預邊外之事。曲在葉赫。而强爲庇護。直在我國。而强欲戕害。屢肆欺陵。大恨有七。我知其終不相容也。昭告於天。興師致討。天佑我國。先賜我河東地。我皇考思戢干戈。與民休息。遣人致書講和。而爾國不從。既而天又賜我河西地。我復屢次遣使講和。爾天啓皇帝崇禎皇帝。仍加欺陵。使去滿洲國皇帝帝號。毋自製國寶。我亦樂于和好。遂欲去帝號稱汗。令爾國製印。又不從。故我復告天興師。由捷徑而入。破釜沈舟。斷不返旆。爾明之君臣。視用兵爲易事。漠然不以愛民爲念。不顧和好。而樂兵戈。今我軍至矣。用兵豈易事乎。凡爾紳衿軍民。有歸順者。我必加撫養。其違抗不順者。不得已而誅之。此非予誅之。乃爾君自殺之也。若謂我國褊小。不宜稱帝。古之遼金元。俱自小國而成帝業。亦曾禁其稱帝耶。且爾明太祖。昔曾爲僧。賴天佑之。俾成帝業。豈有一姓受命。永久不移之理乎。天運循環。無往不復。有天子而廢爲匹夫者。亦有匹夫而起爲天子者。此皆天意。非人之所能爲也。上天既已佑我。爾明國乃使我去帝號。天其鑒之矣。我以抱恨之故興師。恐不知者。以爲恃强攻戰。故此諭知。

二十日。太宗進軍牧馬廠。距燕京約二十里。遂命駐營。這裏有明皇馬圈。所以謂之牧馬廠。由內監管理之。大軍一到。他們慌作一團。正待逃跑。已被包圍。爲首太監二名。並三百餘名夫役。只得開門出降。太宗見說。十分欣喜。命副將高鴻中。參將鮑承先。巴克什達海。及甯完我四人。加意看守之。是日。此二人。朕有大用。須令飲食無缺。以好言待之。至時再有後命。四人見說。不明就理。既是上交差使。只得好生看管。不在話下。二十三日。太宗統師營於燕京城北土城關之東。兩翼兵則營於東北。明總兵滿桂侯世祿等。自順義縣敗退後。收集殘衆。已在德勝門外安營。

明倫詩社來稿

(關達三)

吳梅村

不特名高品也敦。文章眞不愧梅村。明才卓犖淸朝聘。遺集悲涼歷代存。願學陶潛甘小隱。何希庾信共同論。古今傑出難埋沒。人有聲譽樹有根。

王漁洋

句吟秋柳韻諧王。蓋世才華適異常。今步後塵人曇曇。遠于前輩意怏怏。詩名反比官名重。文寳爭如至寳藏。道德高深風節肅。靜觀一部帶經堂。

沈歸愚

祝嘏扶節返帝都。獨邀青眼聖恩殊。君封此老皆稱老。我對歸愚信不愚。脫口論詩承上賞。退官回回籍息名區。錢塘風月無邊好。壽自高兮心自娛。

袁子才

名士風流才子才。弗貪官爵弗貪財。暢懷雅美錢塘月。醉酒思傾栗里杯。佚宕不羈如李白。清閒多樂費書收。終佳詩話隨園著。傳至於今世猶推。

▲注意　本社第六十二次詩題爲『秋菜』『紅葉』『雁影』『夜飯』七律各一首孔學會明倫詩社啓

▲代價　李裕久一知意主兩社友鑒。第六十一次大稿因郵途汚損。請再抄寄一份爲荷。又啓。

日本文學史書解題 (2)

(鹽田良平)

『國文學全史』(平安朝篇)(藤岡作太郎三十八年)。

總論分七章『1。上古和近世。2。平安城。3。平安朝的社會。4。日常的生活。5。佛教的傳布。6。情念偏重的時代。7。時期之區劃』。本論分四期『弘仁前後。延喜天歷。道長時代。平安末朝』。這自然是一種部分史。在國文學史書中是不朽的的名著。他研究的方法和資料的檢討都是合乎科學的。這是從來所沒見的。其他如『夜半的睡醒』等新資料的發見。關於各種資料的作者的考證。傳本的研究和近代國文學的文化的研究等。都由本書播種。要之。本書所包藏的各種問題。一個一個分化以後。演進而成現代的日本文學。實非過言。又十講中所提示的國文學研究可用自然科學的考察以及Taine的方法(即文學爲其環境所支配的觀察法)。本書雖也採用。不過更具體化了。這個由牠的目次也可知道(十六開本七三〇頁)。

『國文學史講話』(藤岡作太郎。四十一年)。

時代的區劃。分爲太古。平安朝。中世。江戶。明治。在每一時代之前。冠以『本時代的概觀』一項先說明政治。宗教。思潮。社會狀態。生活狀態。外來文化。以及文學產生地之要素。而後再述該文學的樣式。

尤其在總論。先列舉日本國民性的特徵。繼論日本的風土環境。並說明日本產生的自然文學的所以然。進而更論東西兩洋的人間性及其文學的比較。再舉東洋文學尤其日本文學的特徵。最後述對於將來的日本文學的希望。這一章是從來日本文學史所未見的科學的方法和卓見。可以說以後的文學史多少都模倣這本文學史的體系。當然在現在看來。本書有資料不豐富和未整理之感。立論也難免有獨斷之處。可是在歷史上是一本重要書籍。是毫不容疑的(十六開本四四〇頁)

雖然當時還有『新國文學史』(五十嵐力四十五年)今略而不述總之。由此時代起。部分史的研究漸盛這是一件可注目的事。因爲通志已有相當的系統。所以部分的研究就盛了。在大正期雖然有很多的部分史出版。但都略而不述了。只就大正末期的『日本文學全史』說一說。

本書是一本時代區分史。最初先述時代的素描。和文學概觀。次說明各文學及其作者。遇有重要作品。更附以作品的梗概。批評。典故出處。和參考書。本書似乎爲便於文檢考試的參考而作。缺少史觀。沒有甚麼鑑賞力。可以說是日本文學解題書。不過和解題的辭書不同的。只是稍帶隨筆的性質而已。所以對於每個作品都帶一些主觀的見解。不過在當時是一本很好的參考書。(十六開本七五〇頁。)此外。尚有『小國文學史』等書(未完)

閭山曠觀亭考 (62)

(思柳)

▲東丹王藏書處〃乾隆帝東巡詩〃及兩篇重修碑記。

東丹王除於閭山古刹如望海寺之類有所盤桓外。北鎭義縣二城。亦必爲其常往之所。北鎭遼時隸顯州奉先軍。稱奉陵縣。旋改爲閭州。東丹王既愛閭山風景。又時過北鎭城前。當不能不入城小住。且北鎭城東。中安堡小學院內。向有望告石一方。爲歷代皇帝望祭阿保機墓。代其神位之所。此舉雖不敢謂爲東丹王所創。然由東丹王之滿腔抑鬱。不得時至木葉山展拜父陵觀之。謂此石即其當日望祭遺跡之一。望祭遼太祖陵之禮。並非淸康熙帝制定。豈盡想象之談哉。北鎭因有舜封閭山之故。繁榮景象。非一朝夕。義縣小城。固所望塵不及也。惟北鎭宜於旅居。而不適於畋獵。蓋畋獵之區自來以閭山迤西義縣之野爲最著名。遼史地理志曰。『…宜州…本遼西絫縣地。東丹王每秋畋於此。…有墳山。松柏連亙百餘里…』。考宜州即義州古稱。所謂墳山。就盛京通志考之。義州境內。並無此山。其遼陵附近。墳園山場之謂乎。義州四境。無往非山。然以東南西北兩方爲甚。東南部與閭山之脈相接者。如牽馬嶺。龍鳳山。金剛山。西北部如萬佛山。九官台山。大小數十峰谷。均距義州城三四十里不等。東丹王以義州爲樞軸。向四方馳馬行獵。當有無限之方便也。東丹王如此行獵。固爲必然之事。惟遼史所謂『每秋畋於此』者。當指天顯四年至五年之兩年而言也。前乎此。則不見於遼史傳紀。蓋其皇太子時代。四樓之間。二千餘里。足資行獵而有餘。若來此宜州墳山百里之內。偶一爲之。未嘗不可。謂其年年如是。證以其太子時代之生活。恐無此暇也。

又東丹王自登臨閭山築堂藏書以來。受僧侶薰陶。及渤海後唐兩大習俗同化。不免移其勇悍天性。趨於文弱風雅。彬彬然有漢人高士氣象。義縣山野固爲其唯一行獵之區。然彼既以書如命。當不能耽而不讀。讀而不求就正於博雅君子。加以書法繪事。亦所深嗜。則彼之義州行獵。當係一時寄興之所爲。爲之。恐與昔日畋于四樓之間。情況亦不同耳。要之。東丹王在遼西足跡。除閭山峰谷。彼殆長期徘徊外。餘則居于北鎭〃時。當較義縣爲多。而大小凌河之風帆沙鳥。又不知幾經入目。認爲有若干詩懷畫意于其間也。(未完)

義州考古談(續)

(一)誌公主陵　(穆齡)

公主。初下嫁察哈爾王額哲。在天聰十年先是。察哈爾部長林丹(額哲之父)汗明初元裔阿[illegible]眞理達明。遂居和寧。在今察哈爾地。數傳後去國號。稱韃靼。號曰可汗。至景太中。元裔托克托布哈之子瑪拉噶爾嗣立。始稱小王子。卜赤。駐牧察哈爾之地。因以名部。亦曰插漢兒。時諸各方强。僭爲所拜。及徙帳于遼東邊外。收輯餘部。傳至林丹汗自稱胡土克圖汗。益强盛。自明萬曆四十三年。屢犯遼東。(見文獻通考)。(未完)

聯話

(董甄賓)

祝嘏聯語。率多爭綺鬥艷。能另闢新徑。洗盡浮華者。厥爲阮芸臺祝劉石庵母壽聯。詞云。『帝祝期頤。卿士祝期頤。合三朝之門下。共祝期頤。海內九旬眞壽母。夫爲宰相。哲嗣爲宰相。總百官之文孫。又將爲宰相。江南八座太夫人。』藉彼家庭寔事。爲祝嘏之資料。既屬本地風光。更盡祝嘏能事。此其强於三多九如。而能制勝者。李笠翁詞筆清妙。作品傳眞。有目共見。其壽朱建三聯云。『七夕是生辰。喜功名事業從心。處處帶來天上巧。百花爲壽域。羨玉樹芝蘭繞膝。人人占却眼前春。』又壽方坦庵夫人聯云。『出宰相之門。入宮詹之室。居學士侍御孝廉胄子之堂。足不履民家戶闕者。七十年於此。繼麻姑之跡。追王母之踪。證觀音如來文殊普賢之果。口偏食人間烟火。八千歲猶然』。

廣播放送節目

十二月十三日(星期一)　廣播放送節目新京放送局

前七、五〇　國歌

八、二〇　初等日本語講座

九、四五　建國體操

一〇、〇〇　學校講話(哈爾濱)關於學生之精神訓練　濱江省立師範學校長　張志銘

一一、二〇　新聞

一一、三五　清唱(哈爾濱)　李鳳翔　摘錦會　外三曲　外三名

五、〇〇　新聞

五、三〇　兒童時間(奉天)　唱歌　奉天市立皇寺兩級小學校兒童　指揮千名先生　一、合唱(1)建國之花(2)日語歌　二、獨唱(1)美麗青春(2)比身長(日語)　三、朗讀(日語)

五、五五　中等日本語講座

七、三〇　滿洲國華北交換放送(奉天)奉天全省商會聯合會長　講演　方熙廣　出使日本後之感想及滿華兩國經濟上之關係

七、五〇　舊劇(奉天)　撥　奉天放送局國劇研究部

象棋消遣

本報主辦象棋大會決賽　奕乘錄

第二局 (15)

白桂山△(紅先)
胡震洲▲(藍)　和局

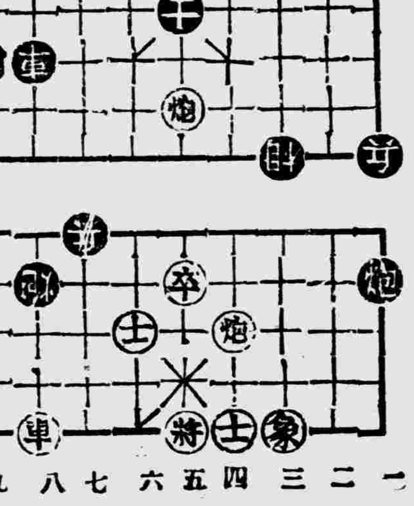

△相七退五、▲車八進一、意在平二要着、△車二進一捉炮▲砲五退一、『若炮四平五蹩腿阻車時、而敵兵必三進一、如士六退五、有暗車不得縱橫之要着、若已卒五進一時、必失一炮、蓋因敵炮九平五將軍、或進退仕時、敵必反擊已炮之故耳、若已炮五退三去炮時、則敵炮一平五將軍、必定失車、故炮五退一也、

映畫脚本　赤魔

裕振民著

未經著者許可　禁止製片映演

【26】

(赤軍官)由汽車上下來。和工廠長握手。一面往院裏走。走到女工排的隊當中。

(俄工頭)喊立正!敬禮!女工敬禮。—全景—

(俄女)(蘭)看穿着少尉服裝的。好像伯仁。眼睛都瞪的溜直。因看見俄工頭怒目橫眉。又低下頭去。—半身—

(伯仁)暗中一個眼色。就過去了。—溶暗—全景—

工場大門

汽笛聲

入夜一陣汽笛聲。成羣的女工。順着大門往外出。—溶明—夜景—

(蘭)皺皺着眉。一面走一面向俄女說。—全景—

『我看白天視察的那個穿少尉服裝的。像哥哥似的!』

(俄女)接着說。—半身—

『我看着也像!』

(蘭)又接着說。—七分身—

『他好像看咱們了』。

(俄女)很驚異的說。—七分身—

『是嗎?』

走到墻角處。突然伯仁穿着便服。由側面轉出。—全景—

(伯仁)急進前攔着他們的去路。上前握着俄女的手。—大寫—

九星日鑑

十二月十三日　十一月十一日

月曜　甲戌　先負　開　心宿

▲一白之人、過於仗恃他人時、必生意外之變故、丙丁庚吉▲二黑之人、雖離望急速發展、然漸次趨於吉利、甲丙壬吉▲三碧之人、困難不能進行、苟能待時、此日定可開發、乙庚辛吉▲四綠之人、勿帮人商量則安全、否則易起口舌、乙丙庚吉▲五黃之人、不飾外觀和外表、退而蓄養元氣、大佳、甲壬癸吉▲六白之人、不要膽怯、自已勉勵不怠、輒吉、丙辛壬吉▲七赤之人、勞苦不過一時耳、勉勵可獲大發展、丁庚癸吉▲八白之人、此日有過於思考疎於脚跟之虞、丙壬子吉▲九紫之人、幸福自然湧出之日、努力奮勵之功大著、乙丁癸吉

感謝治愈肺病吐血咳嗽

啓者敝人金永煥於西關天合公司充當經理因事太繁勞心過度患肺病咳嗽吐血經各醫診治服藥若干不見功效嗣後加重痰不離口咯痰腥臭帶血氣不够用兩脇疼痛飲食無味面黃肌瘦體瘦如柴稍一行動氣喘心跳服用多少專方肺病靈藥毫無效果每逢人多說話時心中非常煩惱終日憂思幸經友人介紹到國瑞藥店購來止嗽益壽丹不料想服下大見奇效痰即見少吐血亦止於是連購數盒按法服用將我所有痰喘吐血之症完全驅除胸膈暢快飲食多進面容紅潤身體復原康健異常此種丹藥眞是無敵之妙品將我久治不愈之症滅草除根如救我復生一般感恩靴報僅將自己臨時好病的照片登在報紙聊表寸心感謝再爲介紹男女老幼患肺病咳嗽醫藥無效者請速服此藥早除痛苦外埠購藥請寄信國瑞藥店即安國瑞藥店開設奉天小北城門外西頭電車路道北

感謝人　金永煥謹啓

止頭疼、腦靜、强山岸念兒賓

地址奉天浪速通八番地

山岸十全堂

鉛字

滿洲第一優良鉛字

大連市日新街二七

和田活版製造所

電話③三三六二番

滿洲第一廉價鉛字

武田牌

伊斯拉文　イスラビン

內服糖衣片

病　淋

利尿止痛　清濁滅淋

【主治】急性慢性淋疾　淋病性副睾丸炎　淋病性攝護腺炎　淋病性關節炎　婦人淋病

【包裝】10片　20片　100片　500片

本劑爲黃色素之內服糖衣片劑、有深遠性之殺菌作用、能直搗淋菌巢穴而滅淋清濁、故如用於淋病、不論急性慢性、俱奏特效。

詳細仿單函索即寄

各大藥房均有經售

株式會社　武田長兵衛商店

總行　日本大阪市東區道修町

支店　奉天市春日町十三番地

37—603(O)

天光電影院

今日開映

王人美　高占非　韓蘭根　主演

聯華巨片

都會的早晨

時間由午後一時至十時半　循環開映

價目　樓上三角　樓下二角

本期優待一律半價

北市場二十六緯路

雲閣電影院

電話(二)二一二一

十二月十一日　十二日　十三日　十四日　下期大貢獻

藝華影片公司　全部有聲歌唱對白最新傑作

滿園春色

(五大導演　岳楓　陳鏗然　徐蘇靈　方沛霖　王次龍　聯合分段導演)

【主演】袁美雲　王引　徐琴芳　路明　關宏達

新夫婦五對結合　過程完全不同—　原來結婚也是—　一幕悲喜劇而已!　好像倒翻了五味　攪和一起、酸甜苦辣鹹　奇妙奧離如何　不問可知矣　此佳片能否錯過

(藝通公司出品神怪變化鬪法巨片)

五鬼鬧鍾馗

內幕情節細膩不可言　裡面變幻令人猜不透　各種疑武術驚人步步新奇

時間　普通日午後一點開至晚十點　星期日一點至午前十一點　休假日晚十一點止

價目　樓上三角　樓下兩角　軍警學生幼童半價

光陸

CAPITOL THEATRE

奉天城內中街

電話(四)三六三三

今天開演

藝華公司出品全部有聲對白歌唱偉大傑作

彈性女兒

主演:路明

霓虹燈光之下、淚痕處處!

不啻是一部、都市現形記!

票價　樓下一律…兩角　樓上一律…三角　包廂每位…四角　軍警學生幼童樓下…一角五

東安電影院

電話2.3542

電影與魔術

今日開演

十集　平陽城

大天一魔術團

三十餘人登台演表

▲循環開演票價不加

▲千載難逢只此機會

立止咳嗽藥 貝兒曼

貝兒曼的特色
(甲)止咳・化痰・奏効最著
(乙)藥無癮性 保護心臟
(丙)老少亦能 收効安全

「貝兒曼」並無如從來止咳藥所招來頭痛、嘔吐、耳鳴等不舒適且含危險的中毒症狀之虞

不特有鎭定頑咳、化痰易吐、疏通吸呼之功、且防止心臟衰弱之効、故對於一般之痰咳有効、自不待言、對於喘息、百日咳等慢性症狀用之尤爲適宜、藥効之顯著誠超越類藥叢中也。

主治
感冒性痰咳、喘息
百日咳、氣管支炎
肺結核性咳嗽、
嗄聲、呼吸阻害等

總發售處 丹平商會藥房
代售處 大連 奉天 日本賣藥會社
奉天 井上誠昌堂
奉天 佐藤廣濟堂
各大藥房均有代售

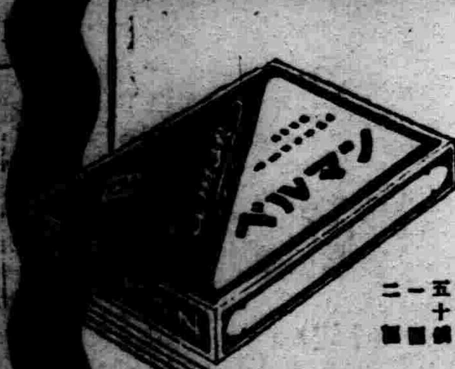

定價 三十錠 一圓 五十錠 二圓

大阪商船出帆

△開往門司神戶大阪 上午十一時開
▲扶桑丸 十二月十四日
▲烏蘇里丸 十二月十六日
▲熱河丸 十二月十七日
▲黑龍丸 十二月十九日
△開往基隆高雄(不載客) 每月三回
△開往天津(不載客) 每回七日
△開往、三、麗、那
▲貴洲丸 每月十八日

船票發售處 滿鐵沿綫各站及各埠日本國際觀光局
車站連運票(往復票火車票減二成輪船減一成 通用期限兩個月
大連門司神戶間船價往復票價減二成通用期限三個月
△專屬貨物代辦處 各地國際運輸株式會社
大阪商船株式會社 大連支店 奉天事務所

阿波共同汽船 大連出帆

△開往仁川
▲卅六共同丸 十二月十四日
△開往天津
▲第二長運丸 月 日
△開往仁川鎭南浦
▲早隆丸 十二月十三日
電話二一五〇〇
阿波共同汽船會社

大連汽船出帆

△開往天津
▲濟通丸 十二月十八日
▲天津丸 十二月十五日
△基羅高雄行
▲山西丸 十二月十五日
△新潟伏木敦賀行
▲河南丸 十二月廿六日
△開往上海
▲河南丸 十二月十三日
▲大連丸 十二月十八日
一、上海航路上午十一時開船改爲正午
一、台灣航路下午四時開始改爲同五時

芝罘威海衛清津雄基 船票發售處
▲日本國際觀光局奉天支局
大和旅館出張所
同城內分所 日電三一四六一一
哈爾濱新京各地日本觀光局

橫濱正金銀行

資本金(實收)日金壹億圓
公積金 壹萬三千四百四十萬圓
營業科目 一、金票、鈔票、國幣各種存款 二、國外匯兌 三、貼現、抵押收款其他一切銀行業務
資本 橫濱(總行)、東京、名古屋、大阪、神戶、長崎、門司、行及各分支行
滿洲國 大連(關東州)新京、營口、哈爾濱、上海、漢口、青島、天津、北平、廣東、其他世界各地、
天支店地址 附屬地大廣場
電話 二二二三五 二二六三六
小西關分店 小西關大什字街路南第二九號

敝報廣告事務
請用電話
二一二〇二二
盛京時報廣告部

ポリタミン

保利他民

補血滋養强壯

病後滋補 惟此最宜

病後的虧乏、應有相當的滋補、而且要滋補得合法、恢復特別快速、這是很明白的事實、自然毋消說得。可是病後的滋補、單用普通滋養品、依然無能爲力、此因病後之人、其消化吸收能力、一定薄弱、如果徒然攝取滋養、而不能消化吸受、那就非特無益、反而有害。所以要想適合這個條件、非採用曾經人工消化的蛋白質而具有補血滋養强壯作用的保利他民不可。又保利他民除能直接製造血液構成肌肉以外、同時還能推陳出新、鼓勵細胞、增進食慾、所以間接的也有無限利益。

【主治】
貧血、虛弱兒童
病後恢復期 精力疲乏
肺癆 營養不良
慢性胃腸病 心身過勞
衰弱 神經衰弱

包裝 小瓶 一五〇瓦 中瓶 二五〇瓦 大瓶 五〇〇瓦

各大藥房均有經售

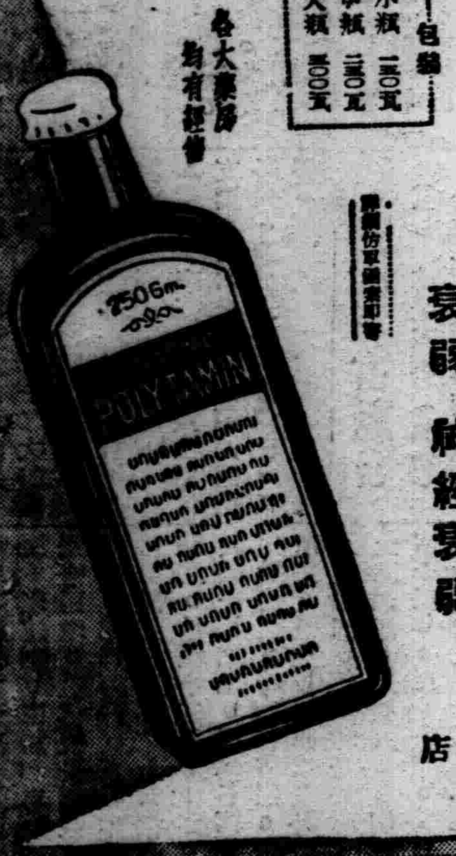

總代理 武田長兵衛商店
行 日本大阪市東區道修町
奉天市春日町三十番地

87-606(0)

調味精粉家家必備 味之素

緊要聲明

立止頭痛 平腦素

敬啓者敝藥房藥師何興文自發明立止頭痛平腦素創銷以來迄今十餘年之久對於主治斯症頗有特效無不有口皆碑暢銷非常勝者熱列歡迎近有奸商漁利之徒仿造平腦素裝璜文字蒙蔽主顧不但妨礙敝房權益而且有害人之生命敝房爲杜絕僞造類似平腦素起見業將全形裝璜文字均呈准商標局審定分別聯合註冊平腦素依法取得專用權不許他家仿效製售如有假冒製售者一經查出依照商標法第六章第六十三條第一項以法律究辦因關緊要特此登報聲明

奉天省公署化驗立案第八七六號
新京商標局註冊平腦素專用權第一〇六一八號
新京特許局註冊飛鴻商標第一三六四四號
營口縣公署化驗立案第三一號
營口警務局註冊衛字第一七二號
營口市政公所化驗立案第六四號
營口警察廳立案第二號
新民縣公署立案一二號

各埠大藥房均有經售處

總批發處 奉天省營口市西大街 同和大藥房 電話一二四五番

曾經滿洲國政府商標局聯合註冊平腦素
營口縣公署備案市政化驗警察廳立案嚴禁假冒

補腦安神立止頭痛每服十粒其效如神
頭疼聖藥 平腦素
The Medicine Made in Ho Shing Wen
飛鴻商標 TRADE MARK
奉天營口西大街 發行所 同和大藥房
西醫藥師 何興文 創製
電話一仟二佰四十五番
HEADACHE CURE This Medicine is Special, Most, Efective use. Headache, Brain Disease. Neuralgia Most. Effective The Medicine Made in Man Chu Kuo. Ho Hsing Wen.

請認眞樣平腦素圖形

勝利唱機 無綫電機

"HIS MASTER'S VOICE"

新出無綫電機 勝利號

無綫電機現已達至日常生活上必需品之地位、然在此緊急非常時局、由廣播電台所放送之重要新聞與經濟時況等、一日不可不聽取、因此無綫電良否甚係問題、新購最可信賴勝利出品、不獨受信銳敏而價格亦低廉、如蒙採用定蒙君之滿足也!

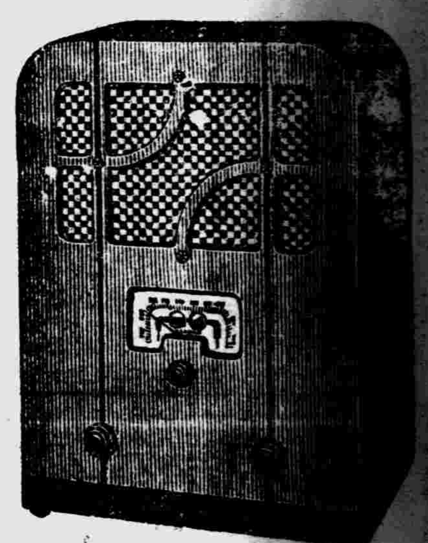

R101

本器亦係勝利出品、機器堅固、外箱質係最新流綫式發音洪亮歷久使用不變原音久馳盛名勝利狗牌商標之唱機凡愛用者已證明更希購一爲家庭娛樂兒童情操教育用豈非一舉兩得?

勝利唱機種類繁多不及備載印有樣本有索必奉

J,1=40

全滿總經理處 大連市信濃町五六
株式會社 山葉洋行
分行 奉天浪速通三六 新京梅枝町二丁目 哈爾濱透籠街三二

君之月事是種痛苦嗎

多數婦女對於月事視若畏途每月一至痛苦一回祇要想念及之都覺悚然

君若不幸而爲此種婦女且勿以爲身係女人難免此苦須知痛經原非不治

只須試試韋廉士醫生藥局馳名優良止痛片紐祿豐便可痊減了

紐祿豐所含成分均爲精美無上妙品緩和痛經奏效如神因其不含絲毫雜質有損藥物故對于月事天然作用絕無妨礙

紐祿豐統治男女各種疼痛如頭痛牙痛耳痛腦系痛腰肌痛瘋濕痛以及割破燙傷灼傷創傷種種因傷疼痛并善退熱散寒治流行性感冒

各藥房皆有出售或向上海江西路四五一號韋廉士醫生藥局代理處和記洋行

名不虛傳!

各大藥房均有出售

數十年來兜安氏藥膏始終最佳

皮病而用劣藥以致轉劇或釀成惡性者往往有之欲免此虞而求速愈當用兜安氏馳名藥膏此膏乃皮膚病最佳藥品質效超群盛譽久馳功能拔毒消腫止痛生肌愈而無疤凡屬皮病無不立愈兒童嬌膚尤應採此

上海兜安氏西藥公司